

**APROBAT**  
**PRESEDINTELE**  
**COMITETULUI JUDETEAN PENTRU**  
**SITUATII DE URGENTA OLT**

**PREFECT**  
**Catalin Stefan ROTEA**



**PLANUL**  
**de apărare împotriva inundațiilor, ghețurilor și poluărilor accidentale**  
**al Comitetului Comunal pentru Situații de Urgență Dobrun**

**AVIZAT**

Șef Grup de Suport tehnic

Inspectoratul Județean  
pentru Situații de Urgență  
« Matei Basarab » Olt

**DIRECTOR S.G.A OLT,**  
**Ec. Ion MOISESCU**

**INSPECTOR ȘEF**  
**Col. Marian PICA**



**Președintele Comitetului Comunal**  
**Pentru Situații de Urgență Dobrun**

**Primar**  
**Aurel BONDRESCU**



**ÎNTOCMITT**

**Agent de Inundații Dobrun**  
**Marian FIRICEL**

**2014 - 2017**



## DISPOZIȚIE

Referitor la;  
Actualizarea componenței Comitetului Local pentru Situații de Urgență;  
Având în vedere;  
Prevederile art.12 și art.17 din Ordonanța de Urgență nr.21/2004, privind Sistemul Național de Management al Situațiilor de Urgență, aprobată prin Legea nr.15/2005;  
Prevederile art.1 și art.3 din Hotărârea Guvernului nr.1491/2004, pentru aprobarea regulamentului cadru privind structura organizatorică, atribuțiile, funcționarea și dotarea comitetelor și centrelor executive pentru Situații de Urgență la nivelul municipiilor, orașelor și al comunelor;  
În temeiul art.68(1) din Legea nr.215/2001, privind administrația publică locală, republicată, cu modificările și completările ulterioare;  
PRIMARUL COMUNEI DOBRUN

## DISPUNE

Art.1. Începând cu data emiterii prezentei dispoziții se actualizează componența Comitetului Local pentru Situații de Urgență :

- |                  |                           |  |
|------------------|---------------------------|--|
| - Președinte     | - Bondrescu Aurel         | - primarul comunei Dobrun                  |
| - Vicepreședinte | - Dincă Marian            | - viceprimarul comunei Dobrun              |
| - Membrii        | - Bondrescu Valeria Sonia | - secretarul comunei Dobrun                |
|                  | - Firicel Marian          | - șef S.V.S.U                              |
|                  | - Barcan Costin           | - secretar Școala cu clasele I-VIII Dobrun |
|                  | - Iordache Alina- Iulia   | - medic de familie                         |
|                  | - Nicolae Simona          | - asistent medical                         |
|                  | - Dinu Nicolae            | - șef Post Poliția Dobrun                  |
|                  | - Grozavu Costel          | - preot                                    |
|                  | - Sălcianu Ion            | - consilier                                |
| - consultanți    | - Ștefan Mihai            | - Întreprinzător                           |
|                  | - Dodică Marius           | - șofer                                    |
|                  | - Firicel Ecaterina       | - inginer                                  |
|                  | - Dincă Emilia            | - tehnician veterinar                      |
|                  | - Zamfir Paul             | - preot                                    |
|                  | - Ududoi Costel           | - consilier                                |

Art.2. Organizarea și funcționarea Comitetului Local pentru Situații de Urgență și Centrul Operativ temporar, se face în baza regulamentului cadru.

Art.3. În cazul în care unele persoane din componența comitetului sunt schimbate din funcțiile pe care le detin, atribuțiile vor fi preluate de persoanele încadrate pe aceste posturi.

Art.4. Datele despre producerea dezastrelor pe teritoriul Comunei Dobrun, vor fi raportate imediat la Inspectoratul pentru Situații de Urgență al Județului Olt, telefon 0249431090.



Art.5. Prezenta dispozitie comunica Institutie Prefectului Judetului Olt, Inspectoratului pentru Situatii de Urgenta Olt si membrilor Comitetului Local pentru Situatii de Urgenta.

PRIMAR  
AUREL BONDRESCU



NR. 22 /22.02.2013

Avizat  
pentru legalitate  
SECRETAR,  
VALERIA SONIA BONDRESCU



COMPONENTA NOMINALA A COMITETULUI LOCAL PENTRU SITUAȚII DE URGENȚĂ A COMUNEI DOBRUN

Nr. crt.	NUMELE SI PRENUMELE	FUNCTIA		La locul de munca	De la domiciliu: localitate, str., nr., telefon fix si mobil.	ADRESA	De la locul de munca: Localitate, str., nr., telefon fix si, fax., mobil Adresa de e-mail
		In comisie					
0	1	2	3	4	5		
1	BONDRESCU AUREL	PRESEDINTE	PRIMAR	DOBRUN, str. COLT 0762259047	DOBRUN, str. PRINCIPALA nr. 117 Tel/fax 0249455072	primariadobrun@gmail.com	DOBRUN, str. PRINCIPALA nr. 117 Tel/fax 0249455072
2	DINCA MARIAN	VICEPRESEDINTE	VICEPRIMAR	DOBRUN, str. PRINCIPALA 0762259064	DOBRUN, str. PRINCIPALA nr. 117 Tel/fax 0249455072	primariadobrun@gmail.com	DOBRUN, str. PRINCIPALA nr. 117 Tel/fax 0249455072
3	BONDRESCU VALERIA-SONIA	MEMBRU	SECRETAR	DOBRUN, str. PRINCIPALA 0762259076	DOBRUN, str. PRINCIPALA nr. 117 Tel/fax 0249455072	primariadobrun@gmail.com	DOBRUN, str. PRINCIPALA nr. 117 Tel/fax 0249455072
4	FIRICEL MARIAN	MEMBRU	Sef. SVSU	DOBRUN, str. PRINCIPALA 0762259068	DOBRUN, str. PRINCIPALA nr. 117 Tel/fax 0249455072	primariadobrun@gmail.com	DOBRUN, str. PRINCIPALA nr. 117 Tel/fax 0249455072
5	BARCAN COSTIN	MEMBRU	SECRETAR SCOALA	DOBRUN, str. PRINCIPALA 0769047779	DOBRUN, str. PRINCIPALA nr. 131 Tel/fax 0249455142	scoaladobrun@yahoo.com	DOBRUN, str. PRINCIPALA nr. 131 Tel/fax 0249455142
6	IORDACHE ALINA-IULIA	MEMBRU	MEDIC FAMILIE	CRAIOVA 0762896949	DOBRUN, str. PRINCIPALA	DOBRUN	DOBRUN
7	NICOLAE SIMONA	MEMBRU	ASISTENT MEDICAL	DOBRUN, str. PRINCIPALA	DOBRUN, str. PRINCIPALA	DOBRUN	DOBRUN
8	DINU NICOLAE	MEMBRU	SEF POST POLITIE DOBRUN	DOBRUN, str. PRINCIPALA 0762259072	OSICA DE JOS	OSICA DE JOS	DOBRUN, str. PRINCIPALA Nr. 138 0249455143
9	GROZAVU COSTEL	MEMBRU	PREOT	OSICA DE JOS	OSICA DE JOS	OSICA DE JOS	OSICA DE JOS
10	SALCIANU ION	MEMBRU	CONSILIER CONSILIUL LOCAL	DOBRUN, str. PRINCIPALA	DOBRUN, str. PRINCIPALA	DOBRUN	DOBRUN
11	STEFAN MIHAI	CONSULTANT	INTREPRINZATOR	DOBRUN, str. PRINCIPALA	DOBRUN, str. PRINCIPALA	DOBRUN	DOBRUN



12	DODICA MARIUS	CONSULTANT	SOFER	DOBRUN, str. PRINCIPALA	DOBRUN
13	FIRICEL ECATERINA	CONSULTANT	INGINER	DOBRUN, str. PRINCIPALA	DOBRUN, str. PRINCIPALA nr. 117 Tel/fax 0249455072 primariaodobrun@gmail.com
14	DINCA EMILIA	CONSULTANT	TEH. VETERINAR	DOBRUN, str. PRINCIPALA	DOBRUN
15	ZAMFIR PAUL	CONSULTANT	PREOT	OSICA DE JOS	OSICA DE JOS
16	UDUDOI COSTEL	CONSULTANT	CONSILIER CONSILIUL LOCAL	DOBRUN, str. PRINCIPALA	DOBRUN

PRESEDINTE C.L.S.U.

PRIMAR,  
AUREL BONDRESCU

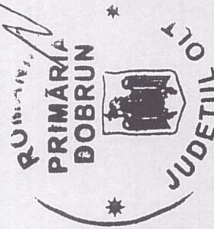

INTOCMIT,  
Sef SVSU  
FIRICEL MARIAN



Schema  
Fluxului informațional pentru gestionarea situațiilor de urgență generate de inundații, ghețuri și poluări accidentale la nivelul  
C.L.S.U.  
DOBRUN

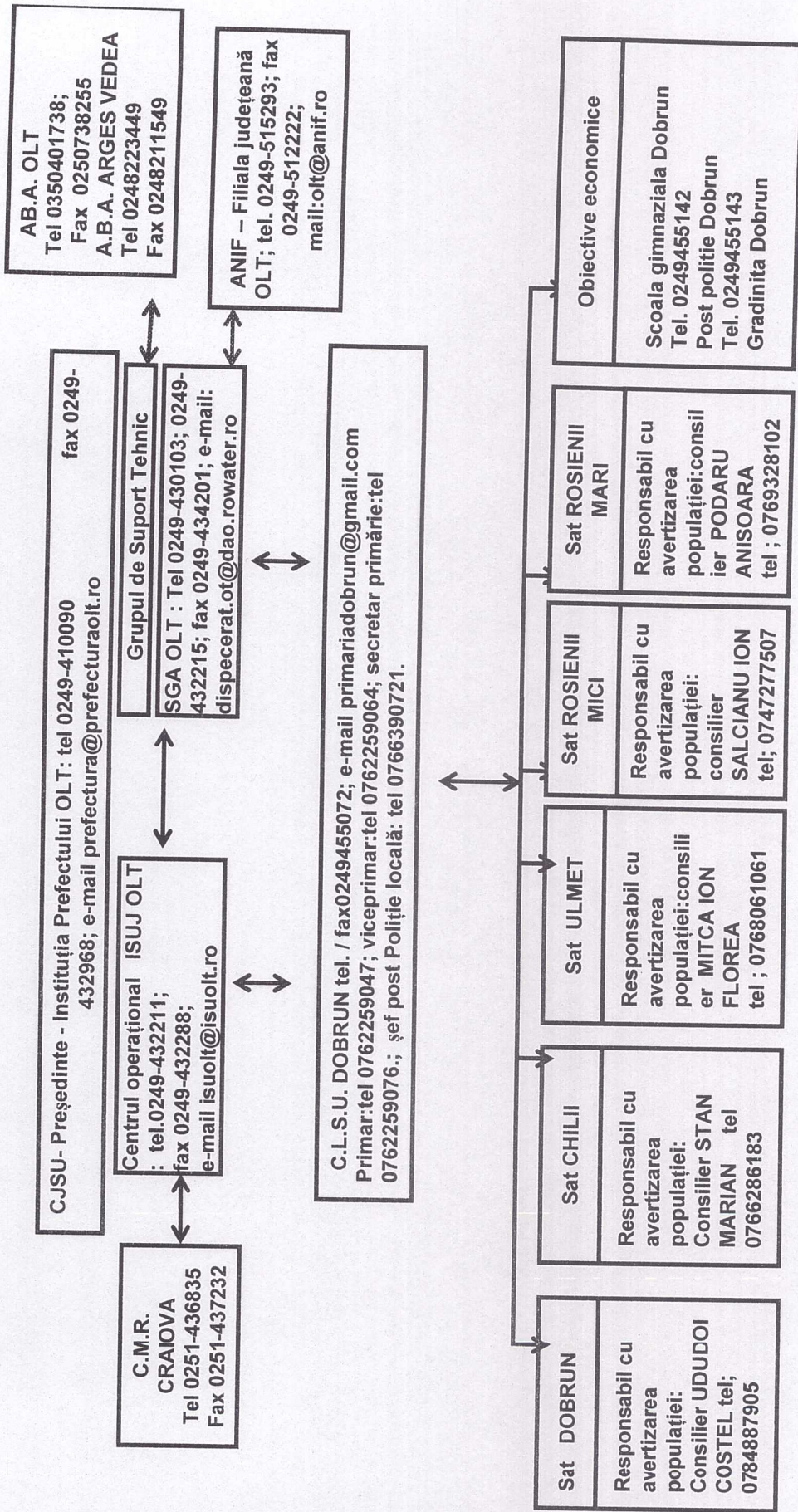

INTOCMIT,  
SEF SVSU  
FIRICEL MARIAN

PRESEDINTELE COMITETULUI LOCAL PENTRU  
SITUATII DE URGENTA  
PRIMAR  
AUREL BONDRESCU





## PRINCIPALELE ATRIBUȚII ALE AGENTULUI DE INUNDAȚII

Șeful Serviciului voluntar pentru situații de urgență îndeplinește funcția de agent de inundații la nivelul unității administrativ teritoriale.

### Atribuțiile agentului de inundații:

- a) *colaborează permanent cu agentul hidrotehnic* din cadrul unității teritoriale de gospodărire a apelor (Sistem de Gospodărire a Apelor, Sistem Hidrotehnic) pentru aspecte privind starea tehnică și funcțională a construcțiilor hidrotehnice cu rol de apărare și a cursurilor de apă de pe raza unității administrativ-teritoriale;
- b) *asigură întocmirea Planului local* de apărare împotriva inundațiilor, ghețurilor și poluărilor accidentale, afișarea extraselor din aceste planuri la sediul primăriilor și pe pagina de internet a instituției;
- c) *asigură întocmirea Rapoartelor operative și a Rapoartelor de sinteză* privind efectele fenomenelor hidrologice periculoase;
- d) *asigura organizarea periodică a unor acțiuni de conștientizare a populației* asupra riscului pe care-l prezintă inundațiile și asupra măsurilor care trebuie întreprinse de fiecare cetățean pentru diminuarea pagubelor;
- e) *asigură afișarea în locuri publice* a semnificației codurilor de culori pentru avertizările meteorologice și hidrologice, precum și semnificația semnalelor de alarmare acustică a populației.

INTOCMIT  
ȘEF S.V.S.U.  
FIRICEL MARIAN



PRESEDINTE C.L.S.U.  
PRIMAR  
AUREL BONDRESCU





**4. TABEL CU LOCUL UNDE FUNCTIONEAZA CENTRUL OPERATIV  
NEPERMANENT SI SE INSTITUTE PERMANENTA SI UNDE POT FI TRANSMIS  
AVERTIZARI, PROGNOZE DECIZII SI INFORMATII**

Locul Centru Operativ unde se institute permanenta	Telefoane	Alte locații unde se mai pot transmite și primi informații		
		Poliție	Școală	
1	2	3	4	
SEDIUL PRIMĂRIEI	- fix/0249455072 - fax/0249455072 -e-mail/ primariadobrun@gmail.com	-fix/ 0249455143	- fix/- fax 024945142 - e-mail scoaladobrun@yahoo.com	

PRESEDINTE C.L.S.U.  
PRIMAR  
AUREL BONDRESCU

INTOCMIT  
SEF S.V.S.U  
FIRICEL MARIAN







**SCHEMA FLUXULUI INFORMATIONAL OPERATIV – DECIZIONAL  
PENTRU APARARE IMPOTRIVA INUNDATIILOR SI FENOMENELOR  
METEOROLOGICE PERICULOASE**

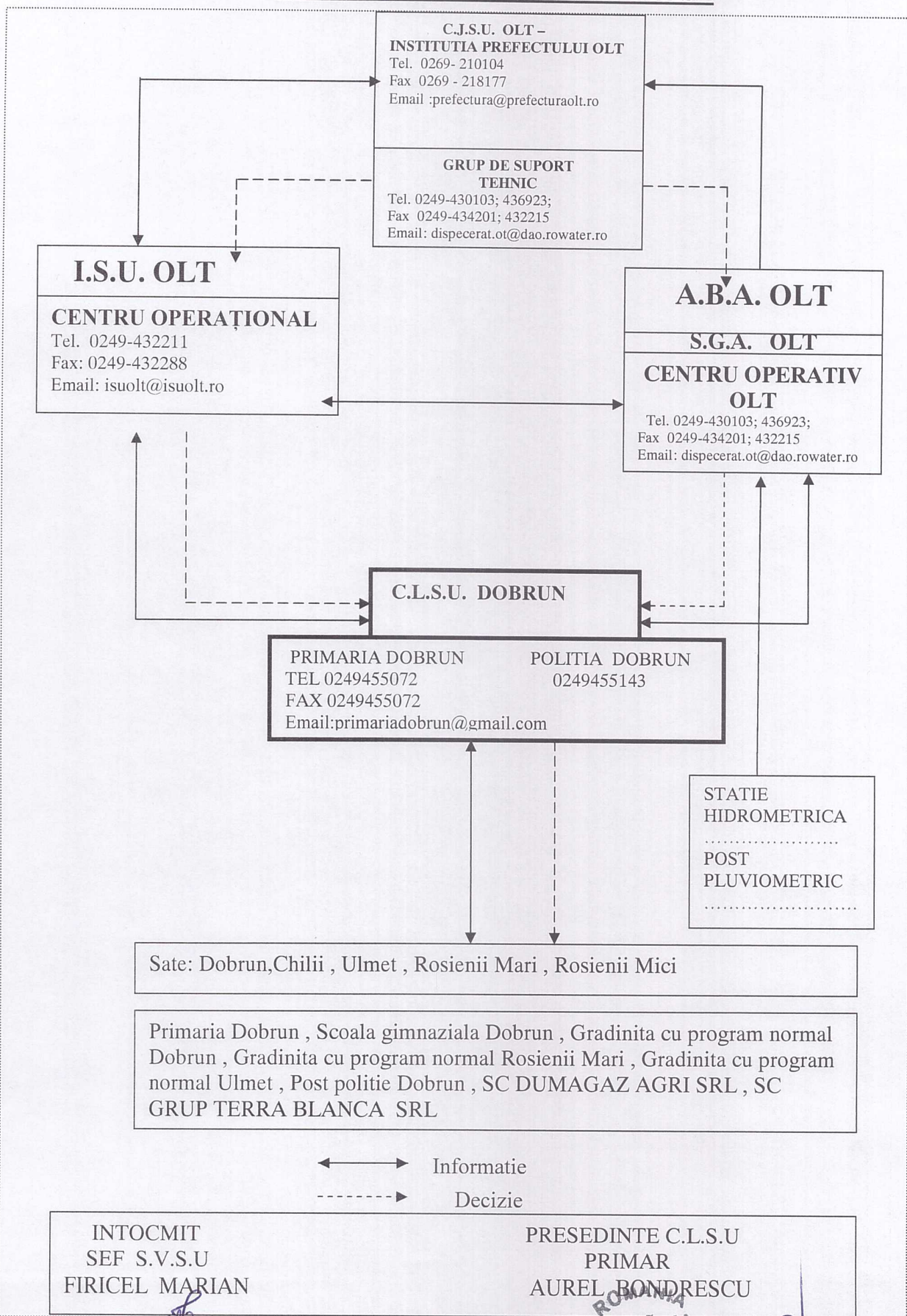

↔ Informatie  
 - - - - -> Decizie

**INTOCMIT**  
**SEF S.V.S.U**  
**FIRICEL MARIAN**

**PRESEDINTE C.L.S.U**  
**PRIMAR**  
**AUREL BONDRESCU**













## **8. Măsuri preventive și operative pentru managementul situațiilor de urgență în caz de inundații la nivel local**

### **I. Măsuri preventive**

1. Organizarea fluxului informațional pentru avertizarea-alarmarea populației din zonele de risc la inundații:
  - numirea și instruirea personalului care asigură alarmarea populației din satele aparținătoare;
  - numirea personalului responsabil pentru acționarea echipamentelor de alarmare;
  - stabilirea personalului care execută serviciul de permanență și a locului unde se execută permanența.
2. Elaborarea, prin agentul de inundații, a planului local de apărare împotriva inundațiilor, ghețurilor și poluărilor accidentale:
  - identificarea tuturor surselor de risc la inundații aflate pe raza unității administrativ-teritoriale;
  - afișarea în locuri publice a extraselor din Planul local de apărare.
3. Întocmirea Planului de evacuare a populației și bunurilor în situații de urgență.
4. Constituirea și completarea stocurilor de materiale și mijloace de intervenție în caz de inundații:
  - Încheierea de convenții cu operatorii economici din zonă pentru acordarea sprijinului în situații de urgență.
5. Organizarea periodică, prin agentul de inundații, a adunărilor cetățenești pentru conștientizarea populației asupra măsurilor care trebuie întreprinse de fiecare cetățean pentru apărarea vieții și a bunurilor materiale.
6. Realizarea și întreținerea șanțurilor și rigolelor de scurgere.
7. Întreținerea corespunzătoare a albiilor cursurilor de apă de pe raza localității (îndepărtarea materialului lemnos și a deșeurilor din albiile și din secțiunile podurilor și podețelor).
8. Interzicerea amplasării unor noi locuințe în zonele cu risc la inundații.
9. Organizarea periodică a exercițiilor de simulare a inundațiilor.

### **II. Măsuri operative**

#### **COD GALBEN PENTRU INUNDAȚII**

1. Convocarea în ședință extraordinară a CLSU în funcție de situația concretă din teren.
2. Instituirea permanenței la sediul primăriei.
3. Avertizarea populației și a obiectivelor din zonele de risc la inundații.
4. Îndepărtarea blocajelor din secțiunile podurilor și podețelor de pe formațiunile torențiale, de pe văi nepermanente.
5. Monitorizarea cursurilor de apă și a construcțiilor hidrotehnice de pe raza unităților administrativ-teritoriale.

#### **COD PORTOCALIU PENTRU INUNDAȚII**

1. Convocarea ședinței extraordinare a CLSU ori de câte ori situația o impune.
2. Instituirea permanenței la sediul primăriei.



3. Asigurarea funcționării fluxului informațional între CLSU și Centrul Operațional al IJSU și Centrul Operativ al SGA
  - elaborarea Rapoartelor operative prin agenții de inundații.
4. Avertizarea-alarmarea populației din zonele de risc la inundații.
5. Luarea măsurilor de limitare a efectelor inundațiilor:
  - Asigurarea patrulării cursurilor de apă și digurilor;
  - Evitarea blocajelor pe cursurilor de apă și formațiunilor torențiale;
  - Interzicerea efectuării unor breșe în diguri sau baraje;
  - Asigurarea participării cetățenilor la acțiunile de intervenție operativă;
  - Asigurarea supravegherii podurilor și podețelor cu secțiuni subdimensionate;
  - Evacuarea populației și animalelor dacă evoluția fenomenelor periculoase o impune;
  - Evacuarea apei acumulate în imobile.

### **COD ROȘU PENTRU INUNDAȚII**

1. Convocarea în ședință extraordinară a CLSU ori de câte ori situația o impune;
2. Instituirea permanenței la sediul primăriei ;
3. Avertizarea-alarmarea populației din zonele cu risc la inundații;
4. Asigurarea funcționării fluxului informațional între CLSU, Centrul Operațional al IJSU și Centrul Operativ al SGA:
  - Elaborarea și transmiterea Rapoartelor operative privind efectele inundațiilor.
5. Alarmarea populației în caz de pericol iminent de avariere a unor diguri sau baraje.
6. Asigurarea participării membrilor SVSU și a cetățenilor la acțiunile de intervenție operativă.
7. Evacuarea populației și animalelor, asigurarea cazării populației, adăpostirea animalelor, distribuirea de apă potabilă și alimente.

### **III. Măsuri de reabilitare**

1. Conștientizarea comisiei de evaluare a pagubelor de evaluare a pagubelor produse de inundații (fizic).
2. Sprijinirea activității Comisiei pentru evaluarea pagubelor alcătuită din specialiști, numiți prin ordinul prefectului.
3. Asigurarea participării cetățenilor la acțiunile de refacere și reconstrucție.
4. Realizarea măsurilor de evacuare a apei acumulate în gospodării și pe terenurilor agricole.
5. Salubritatea surselor și instalațiilor de alimentare cu apă și a terenurilor care au fost afectate.
6. Interzicerea efectuării de breșe în diguri pentru evacuarea apei acumulate în incinte fără aprobarea CMSU-MMSC.

INTOCMIT  
SEF S.V.S.U.  
FIRICEL MARIAN



PRESEDINTE C.L.S.U.  
PRIMAR  
AUREL BONDRESCU





**7.2. COMPONENTA SERVICIULUI VOLUNTAR PENTRU SITUAȚII DE URGENȚĂ AL COMUNEI DOBRUN**

Șef SVSU, membri SVSU	Personal care asigură permanența la locul stabilit la pct.4	Responsabil cu evacuarea populației și asigurarea spațiilor de cazare temporare	Responsabil cu întocmirea,, <b>Rapoartelor operative</b> ” care se transmit la I.S.U. Olt și la Centrul operativ al S.G.A. Olt
- agent de inundații(șeful SVSU) 1.Firicel Marian - tel.mob. 0762259068 - membru SVSU 2.Barcan Constantin 3.Nicolae Mihai 4.Rusu Cristinel 5.Bondrescu Daniel 6.Ionescu Costin 7.Mirea Lucica 8.Neagoe Cristinel 9.Petcu Ionel 10.Barcan Madalin 11.Podaru Mihai 12.Scarlat Marian 13.Irindea Constantin 14.Dodica Iulian 15.Dinca Romeo Ionut 16.Fugaru Doru 17.Florea Stelian 18.Mitca Ion Florea 19.Pavel Mihai 20.Pirvu Dumitru 21.Cretu Ion 22.Maria Ilie 23.Barbu Ionut 24.Ionescu Sandu 25.Dicu Constantin 26.Popescu Ion 27.Nicolae Simona 28.Nicolae Victoria 29.Dinca Emilia 30.Voicu Daniela 31.Firicel Ecaterina 32.Dinca Valerica 33.Stefan Aura	Membrii C.L.S.U. , conform Dispozitiei nr.22/22.02.2013	- viceprimar DINCA MARIAN	- agent de inundații(șeful SVSU) FIRICEL MARIAN

INTOCMIT  
 ȘEF S.V.S.U.  
 FIRICEL MARIAN

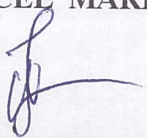

PRESEDINTE C.L.S.U.  
 PRIMAR  
 AUREL BONDRESCU





ROMÂNIA  
JUDEȚUL OLT  
COMUNA DOBRUN  
PRIMAR

## DISPOZIȚIE

Referitor la;

Nominalizarea șefului Serviciului Voluntar Pentru Situații de Urgență la Comuna Dobrun, Județul Olt, a domnului Firicel Marian, ca agent de inundații;

Având în vedere;

Prevederile art.52 alin.3 din Ordinul Administrației Publice nr.1422/2012 pentru aprobarea Regulamentului privind gestionarea situațiilor de urgență generate de inundații, fenomene meteorologice periculoase, accidente la construcții hidrotehnice, poluări accidentale pe cursuri de apă și poluări marine în zona costiera;

Prevederile Hotărârii de Guvern nr.846/2010 pentru aprobarea strategiei naționale de management al riscului la inundații pe termen mediu și lung;

În temeiul art.68(1) din Legea nr.215/2001, republicată cu modificările și completările ulterioare;

PRIMARUL COMUNEI DOBRUN

## DISPUNE

Art.1.Începând cu data prezentei dispoziții domnul Firicel Marian, șef Serviciu Voluntar Pentru Situații de Urgență la Comuna Dobrun, Județul Olt, este nominalizat ca agent de inundații.

Art.2.Prezenta dispoziție se comunică Instituției Prefectului Județului Olt și domnului Firicel Marian.

PRIMAR  
AUREL BONDRESCU



Avizat  
pentru legalitate  
SECRETAR  
VALERIA SONIA BONDRESCU



## 8.1. SEMNIFICAȚIA MĂRIMILOR CARACTERISTICE DE APĂRARE ȘI A CODURILOR DE CULORI PENTRU ATENȚIONĂRI HIDROLOGICE

*Mărimile caracteristice de apărare împotriva inundațiilor sunt:*

- a) **mărimi zonale de avertizare**, stabilite la stațiile hidrometrice și la posturile pluviometrice situate în amonte de obiectivele periclitate, după caz, pentru precipitații, niveluri sau debite;
- b) **mărimi locale de apărare**, stabilite în apropierea obiectivelor, sub formă de niveluri sau debite.

Stațiile hidrometrice și posturile pluviometrice avertizoare fac parte din rețeaua națională de hidrologie și meteorologie și trebuie să fie amplasate la o distanță suficientă de obiectivul avertizat, pentru a putea fi luate măsurile necesare prestabilite prin Planurile de apărare împotriva inundațiilor.

Mărimile caracteristice de apărare în caz de inundații, sunt următoarele :

A) Pentru **ZONELE ÎNDIGUITE ALE CURSURILOR DE APĂ**:

- a) **COTA FAZEI I de apărare** (COD GALBEN) - atunci când nivelul apei ajunge la piciorul taluzului exterior al digului pe o treime din lungimea acestuia;
- b) **COTA FAZEI a II-a de apărare** (COD PORTOCALIU) - atunci când nivelul apei ajunge la jumătatea înălțimii dintre cota fazei I și cea a fazei a III-a de apărare;
- c) **COTA FAZEI a III-a de apărare** (COD ROȘU) - atunci când nivelul apei ajunge la 0,5-1,5 m sub cota nivelurilor apelor maxime cunoscute sau sub cota nivelului maxim pentru care s-a dimensionat digul respectiv sau la depășirea unui punct critic.

B) Pentru **ZONELE NEÎNDIGUITE ALE CURSURILOR DE APĂ**, în secțiunile stațiilor hidrometrice:

- a) **cota de atenție** (COD GALBEN) - nivelul la care pericolul de inundare este posibil după un interval de timp relativ scurt, necesitând o vigilență sporită în cazul desfășurării unor activități expuse la inundații;
- b) **cota de inundație** (COD PORTOCALIU) - nivelul la care se produc revărsări importante care pot conduce la inundarea de gospodării și obiective social-economice;
- c) **cota de pericol** (COD ROȘU) - nivelul la care sunt necesare măsuri deosebite de evacuare a oamenilor și bunurilor, restricții la folosirea podurilor și căilor rutiere, precum și luarea unor măsuri deosebite în exploatarea construcțiilor hidrotehnice.

C) Pentru **ACUMULĂRI: FAZELE I, II ȘI III de apărare** sunt stabilite în funcție de nivelul apei în lac și debitul afluent și se calculează de proiectant în ecartul cuprins între Nivelul Normal de Retenție (NNR) și Cotă creastă deversor.

D) Pentru **COMPORTAREA BARAJELOR, PRAGURILE CRITICE** sunt stabilite de proiectant pentru fiecare obiectiv în funcție de:

- a) nivelul apei în lac, când acesta depășește cota crestei deversorului;
- b) atingerea unor valori limită în comportarea construcției.

*Valorile limită în comportarea construcției sunt:*

- a) **pragul de atenție** - valorile unora dintre parametrii se apropie sau chiar depășesc domeniul considerat normal, fără ca starea generală de stabilitate a construcției să fie modificată;
- b) **pragul de alertă** - modificări periculoase ale parametrilor de comportare cu evoluția spre forme incipiente de cedare;



- c) **pragul de pericol** - barajul suferă modificări ce pot conduce la avarierea gravă sau la ruperea construcției.

În cazul pericolului de inundații **PRIN AGLOMERAREA GHEȚURILOR ȘI REVĂRSAREA APELOR**, se stabilesc următoarele mărimi caracteristice:

- a) **FAZA I** - atunci când gheața se desprinde și sloiurile curg pe cursul de apă și apar mici îngrămădiri;
- b) **FAZA a II-a** - atunci când sloiurile de gheață se aglomerează și cresc nivelurile în amonte;
- c) **FAZA a III-a** - atunci când sloiurile s-au blocat formând zăpoare ce conduc la producerea de pagube prin revărsare în amonte sau prin deplasarea sloiurilor în aval.

Pentru **SATISFACEREA CERINȚELOR DE APĂ ALE FOLOSINȚELOR**, în cazul diminuării continue a debitelor sursei, se stabilesc următoarele mărimi caracteristice:

- a) **FAZA NORMALĂ** - corespunzătoare situațiilor când în toate secțiunile de control debitul sursei este mai mare decât debitul de atenție, sau la limită egal cu acesta (debitul de atenție reprezintă debitul necesar pentru satisfacerea cerințelor cantitative înmulțit cu un coeficient de la 1,2 la 1,4);
- b) **FAZA DE ATENȚIE/AVERTIZARE** - corespunzătoare situației când în una sau mai multe secțiuni de control debitul sursei este mai mic decât debitul de atenție, dar mai mare decât debitul minim necesar sau la limită egal cu acesta, sau volumul existent în lacuri permite asigurarea folosințelor pentru un număr maxim de 50 zile;
- c) **FAZA DE RESTRICȚII** - corespunzătoare situației când în una sau mai multe secțiuni de control debitul sursei este mai mic decât debitul minim necesar, sau volumul existent în lacuri nu permite asigurarea folosințelor pentru un număr de maxim 50 de zile.

PRESEDINTE C.L.S.U.  
PRIMAR  
AUREL BONDRESCU

INTOCMIT  
SEF S.V.S.U.  
FIRICEL MARIAN

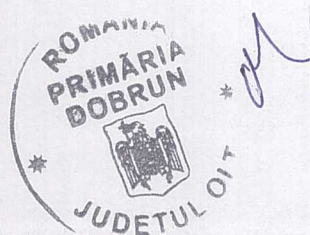



**8. LISTA PODURILOR SI PODETELOR CU SECTIUNI DE SCURGERE  
SUBDIMENSIONATE LA CARE SE ASIGURA SUPRAVEGHEREA PERMANENTA  
PE TIMPUL APELOR**

Pe raza localitatii Dobrun nu sunt poduri si podete subdimensionate.

INTOCMIT  
SEF S.V.S.U.  
FIRICEL MARIAN



PRESEDINTE C.L.S.U.  
PRIMAR  
AUREL BONDRESCU





**9. Tabel cu stocul minim de mijloace și materiale de apărare existente la C.L.S.U.  
al comunei Dobrun**

Nr. crt.	Denumirea materialelor și mijloacelor de intervenție	U.M.	Necesar	Existent	Deficit (precizat de unde se asigură deficitul-încheierea de convenții cu agenții ec.din zonă)
1	2	3	4	5	6
<b>MATERIALE DE APĂRARE</b>					
1	Dulapi	m.c.	1,0	1.0	
2	Saci de 50/80 mm din cânepă sau iută	Buc.	600	200	400 –II Mitca Florea
3	Sfoară pentru legat saci	m.l.	300	300	
4	Funii subtiri pentru asigurarea oamenilor si uneltelor Ø 15 – 10 mm	Kg.	1,0	2	
5	Folii de polietilena	m.p.	120	120	
6	Lanterne tubulare mari, lanterne cu acumulatori reincarcabili, felinare electrice 12-24 V si alte mijloace de iluminat.	Buc.	1		
7	Cazmale cu cozi	Buc.	10	10	
8	Lopeti cu cozi	Buc.	10	10	
9	Tarnacoape cu cozi	Buc.	2	2	
10	Sape cu cozi	Buc.	5	5	
11	Furci de fier cu cozi	Buc.	5	5	
12	Cangi de fier cu cozi	Buc.	5	5	
13	Roabe metalice cu roti pe pneuri sau targi de lemn	Buc.	2	2	
14	Maiuri mecanice tip "broasca"	Buc.	1	1	
15	Grup electrogen portabil cu anexe pentru iluminat	Buc.	1	0	
16	Reflectoare portabile pentru lucru pe timpul nopții	Buc.	1	1	
17	Motopompe cu anexe	Buc.	1	1	
18	Electropompe	Buc.	1	1	
19	Cordite de salvare si asigurare	Buc.	4	4	
20	Pungi din polietilenă pentru încărcatură explozivă	Buc.	100	100	
21	Cuie diferite mărimi	Kg.	5	5	
22	Bandă adezivă	Buc.	15	15	
23	Bandă izolatoare	Buc.	15	15	
24	Sârmă neagră	ml	50	50	

PRESEDINTE C.L.S.U.

PRIMAR  
AUREL BONDRESCU

INTOCMIT  
SEF S.V.S.U.  
FIRICEL MARIAN





12. Acumulări din categoria C și D, de pe raza localității

Pe raza localitatii Dobrun nu exista acumulari din categoria C si D

INTOCMIT  
SEF S.V.S.U.  
FIRICEL MARIAN



PRESEDINTE C.L.S.U.  
PRIMAR  
AUREL BONDRESCU





**13. EXTRAS din „Planul de avertizare – alarmare a populației și obiectivelor economice și sociale situate în aval de barajul**

Nu este cazul.

PRESEDINTE C.L.S.U.

PRIMAR  
AUREL BONDRESCU

INTOCMIT  
SEF S.V.S.U.  
FIRICEL MARIAN





**14. PLANUL DE PREVENIRE SI COMBATERE A POLUARILOR  
ACCIDENTALE LA FOLOSINTELE DE APA POTENTIAL POLUATOARE.**

Nu este cazul.

INTOCMIT  
SEF S.V.S.U.  
FIRICEL MARIAN



PRESEDINTE C.L.S.U.  
PRIMAR  
AUREL BONDRESCU





COMITETUL LOCAL PENTRU SITUATII DE URGENTA DOBRUN

MASURI DE APARARE IMPOTRIVA INUNDATIILOR PREVENTIVE, OPERATIVE SI DE REFACERE

Nr. cit	MASURI PREVENTIVE	MASURI OPERATIVE		MASURI DE REFACERE (MASURI DUPA IESIREA DIN STAREA DE URGENTA	COMPONENTA SERVICIULUI VOLUNTAR pentru SITUATII DE URGENTA	RESPONSABILI CU ACTIUNILE DE APARARE
	-La prognozarea fenomenelor hidrometeorologice periculoase -COD GALBEN ( CA, faza I de apătare la diguri, faza I de apătare la ghețuri) -Pe timpul producerii fenomenelor hidrometeorologice-COD GALBEN	- La prognozarea fenomenelor hidrometeorologice periculoase-COD PORTOCALIU-CI, faza II la diguri, faza II la ghețuri) - Pe timpul producerii fenomenelor hidrometeorologice- COD PORTOCALIU	- La prognozarea fenomenelor hidrometeorologice -COD ROȘU - Pe timpul producerii fenomenelor hidrometeorologice- COD ROȘU			



<p>1. Organizarea fluxului informațional pentru avertizarea-alarmarea populației din zonele de risc la inundații:</p> <ul style="list-style-type: none"> <li>- numirea și instruirea personalului care asigură alarmarea populației din satele aparținătoare;</li> <li>- numirea personalului responsabil pentru acționarea echipamentelor de alarmare;</li> <li>- stabilirea personalului care execută serviciul de permanență și a locului unde se execută permanența.</li> </ul> <p>2. Elaborarea, prin agentul de inundații, a planului local de apărare împotriva inundațiilor, gheșurilor și poliărilor accidentale:</p> <ul style="list-style-type: none"> <li>- identificarea tuturor surselor de risc la inundații aliate pe raza unității administrativ-teritoriale,</li> <li>- afișarea în locuri publice a extraselor din Planul local de apărare.</li> </ul> <p>3. Întocmirea Planului de evacuare a populației și bunurilor în situații de urgență.</p> <p>4. Constituirea și completarea stocurilor de materiale și mijloace de intervenție în caz de inundații:</p> <ul style="list-style-type: none"> <li>- încheierea de convenții cu operatorii economici din zonă pentru acordarea sprijinului în situații de urgență.</li> </ul> <p>5. Organizarea periodică, prin agentul de inundații, a adunărilor cetățenești pe teren.</p> <p>6. Realizarea și întreținerea șanțurilor și</p> <p>7. Întreținerea corespunzătoare a albiilor</p> <p>8. Interzicerea amplasării unor noi locuri</p> <p>9. Organizarea periodică a exercițiilor de</p>	<p>1. Convocarea în ședință extraordinară a CLSU în funcție de situația concretă din teren.</p> <p>2. Instițuirea permanenței la sediul primăriei.</p> <p>3. Asigurarea funcționării fluxului informațional între CLSU și Centrul Operațional al USU și Centrul Operativ al SGA</p> <p>- elaborarea Rapoartelor operative prin agenții de inundații.</p> <p>4. Avertizarea-alarmarea populației din zonele de risc la inundații.</p> <p>5. Monitorizarea cursurilor de apă și a construcțiilor hidrotehnice de pe raza unităților administrativ-teritoriale</p>	<p>1. Convocarea ședinței extraordinare a CLSU ori de câte ori situația o impune.</p> <p>2. Instițuirea permanenței la sediul primăriei.</p> <p>3. Asigurarea funcționării fluxului informațional între CLSU și Centrul Operațional al USU și Centrul Operativ al SGA</p> <p>- elaborarea Rapoartelor operative prin agenții de inundații.</p> <p>4. Avertizarea-alarmarea populației din zonele de risc la inundații.</p> <p>5. Luarea măsurilor de limitare a efectelor inundațiilor:</p> <ul style="list-style-type: none"> <li>- Asigurarea patrulării cursurilor de apă și digurilor;</li> <li>- Evitarea blocajelor pe cursurilor de apă și digurilor; formăunilor torențiale;</li> <li>- Interzicerea efectuării unor breșe în diguri sau baraje;</li> <li>- Asigurarea participării cetățenilor la acțiunile de intervenție operativă;</li> <li>- Asigurarea supravegherii podurilor și podețelor cu secțiuni subdimensionate;</li> <li>- Evacuarea populației și animalelor dacă evoluția fenomenelor periculoase o impune;</li> <li>- Evacuarea apei acumulate în imobile</li> </ul> <p>6. Evacuarea populației și animalelor, după caz.</p>	<p>1. Convocarea în ședință extraordinară a CLSU ori de câte ori situația o impune;</p> <p>2. Instițuirea permanenței la sediul primăriei;</p> <p>3. Avertizarea-alarmarea populației din zonele cu risc la inundații;</p> <p>4. Asigurarea funcționării fluxului informațional între CLSU Central</p> <p>Operațional al USU și Centrul Operativ al SGA:</p> <ul style="list-style-type: none"> <li>- Elaborarea și transmiterea Rapoartelor operative privind efectele inundațiilor.</li> </ul> <p>5. Alarmarea populației în caz de pericol iminent de avariere a unor diguri sau baraje.</p> <p>6. Asigurarea participării membrilor SVSU și a cetățenilor la acțiunile de intervenție operativă.</p> <p>7. Evacuarea populației și animalelor, asigurarea cazării populației, adăpostirea animalelor, distribuirea de apă potabilă și alimente.</p>	<p>1. Conștientizarea comisiei de evaluare a pagubelor produse de inundații (fizic);</p> <p>2. Sprijinirea activității Comisiei pentru evaluarea pagubelor alcătuită din specialiști, numiți prin ordinul prefectului.</p> <p>3. Asigurarea participării cetățenilor la acțiunile de refacere și reconstrucție.</p> <p>4. Realizarea măsurilor de evacuare a apei acumulate în gospodării și pe terenurilor agricole.</p> <p>5. Salubritatea surselor și instalațiilor de alimentare cu apă și a terenurilor care au fost afectate.</p> <p>6. Interzicerea efectuării de breșe în diguri pentru evacuarea apei acumulate în incinte fără aprobarea CMSU-MMSC</p>	<p>ANEXA 7.2.</p> <p>1. Firicel Marian - agent inundații</p> <p>2. Barcan Constantin</p> <p>3. Nicolae Mihai</p> <p>4. Rusu Cristinel</p> <p>5. Bondrescu Daniel</p> <p>6. Ionescu Costin</p> <p>7. Mirea Lucica</p> <p>8. Neagoie Cristinel</p> <p>9. Petcu Ionel</p> <p>10. Barcan Madalin</p> <p>11. Podaru Mihai</p> <p>12. Scarlat Marian</p> <p>13. Irindea Constantin</p> <p>14. Dodica Iulian</p> <p>15. Dinca Romeo Ionut</p> <p>16. Fugaru Doru</p> <p>17. Florea Stelian</p> <p>18. Mitca Ion Florea</p> <p>19. Pavel Mihai</p> <p>20. Pirvu Dumitru</p> <p>21. Cretu Ion</p> <p>22. Maria Ilie</p> <p>23. Barbu Ionut</p> <p>24. Ionescu Sandu</p> <p>25. Dicu Constantin</p> <p>26. Popescu Ion</p> <p>27. Nicolae Simona</p> <p>28. Nicolae Victoria</p> <p>29. Dinca Emilia</p> <p>30. Voicu Daniela</p> <p>31. Firicel Ecaterina</p> <p>32. Dinca Valerica</p> <p>33. Stefan Aura</p>	<p>1. Responsabili pentru evacuarea populației și asigurarea spațiilor de cazare temporară :</p> <p>VICEPRIMAR DINCA MARIAN 0762259064.</p> <p>2. Responsabili pentru asigurarea permanenței la Primărie</p> <p>SECRETAR BONDRESCU VALERIA-SONIA 0762259076.</p> <p>3. Responsabili pentru întocmirea și transmiterea rapoartelor Operative zilnice :</p> <p>AGENT INUNDATII FIRICEL MARIAN 0762259068</p>
---	---	--	---	--	---	--

RESEDIINTELE COMITETUL LOCAL PENTRU SITUATII DE URGENTA

INTOCMIT,  
SEF SVSU  
FIRICEL MARIAN

PRIMAR  
AUREL BONDRESCU

